



Plano de Contingência Municipal de Proteção e Defesa Civil

Município de Cerro Azul - PR

O presente Plano de Contingência Municipal estabelece diretrizes para ações de resposta a desastres envolvendo **Deslizamentos, Alagamentos, Inundações, Enxurradas, Granizos, Vendavais e Tempestades.**

Versão 37, atualizado em 30/04/2026

Plano de Contingência Municipal de Proteção e Defesa Civil
Município de Cerro Azul - PR

Sumário

1. Introdução.....	3
1.1. Documento de Aprovação.....	3
1.2. Página de Assinaturas.....	4
1.3. Instruções para o uso do plano.....	6
1.4. Instruções para a manutenção do plano.....	7
2. Finalidade.....	7
2.1. Pressupostos do Planejamento.....	7
3. Caracterização do Cenário.....	8
3.1. Áreas de Alagamento.....	9
3.2. Áreas de Deslizamento.....	11
3.3. Áreas de Inundação.....	16
4. Cadastro de Abrigos.....	27
4.1. Quando ativar o abrigo.....	27
5. Cadastro de Recursos.....	38
6. Ativação do Plano.....	44
6.1. Autoridade de Ativação.....	44
6.2. Critérios para Ativação.....	44
6.3. Procedimentos para Ativação.....	45
7. Desmobilização do Plano.....	46
7.1. Critérios para a desmobilização.....	46
7.2. Autoridade para desmobilização.....	46
7.3. Procedimentos para desmobilização.....	46
8. Ações Operacionais.....	47
8.1. Monitoramento.....	47
8.2. Prioridades na gestão da ocorrência.....	48
9. Ações de Resposta.....	49
10. Instalação do sistema de comando de incidentes.....	50
10.1. Organograma do SCI.....	52
11. Atribuições Gerais.....	53

1. INTRODUÇÃO

1.1. Documento de Aprovação

O plano de Contingencia de Proteção e Defesa Civil - PLANCON para **deslizamentos, alagamentos, inundações, granizo, vendavais e tempestades** no município de **Cerro Azul - PR** estabelece os procedimentos a serem adotados pelos órgãos envolvidos direta ou indiretamente na resposta a emergências e desastres relacionados a estes eventos naturais.

O presente Plano foi elaborado e aprovado pelos órgãos e instituições integrantes do Sistema Municipal de Defesa Civil de **Cerro Azul - PR** identificados na página de assinaturas, os quais assumem o compromisso de atuar de acordo com a competência que lhes é conferida, bem como realizar as ações para a criação e manutenção das condições necessárias ao desempenho das atividades e responsabilidades previstas neste Plano.

1.2. Página de Assinaturas

Nome	Instituição	Assinatura
Alcicléia da Guia Jaquetti	Secretaria de Saúde	
André Luiz Gustavo	Departamento de Recursos Humanos	
Beatriz do Amaral	Departamento de Comunicação	
Bruno Henrique Lovato	Secretaria de Governo	
Claudimir Jose Rosenes	Bombeiro Comunitario Rio Branco do Sul	
Diego Agner de Barros	Bombeiro Comunitario Rio Branco do Sul	
Edson Cordeiro do Nascimento	Prefeito Municipal	
Fabiana de Moura e Costa	Coordenadora Defesa Civil	
Fernando Von Der Osten	Procurador Municipal	
João Roberto Lins	Secretaria de Planejamento	
Jonas Carlos Dias	Vice-Prefeito	
Josemara da Guia de Araujo	Secretaria Municipal de Assistencia Social	
Jose Sergio de Faria	Secretário Municipal de Finanças	
Julio Cesar Idelbrando	2º Sargento Bombeiro Militar RBS	
Julio Cezar Ribeiro	Bombeiro Comunitario Rio Branco do Sul	
Manoel Gonçalves dos Santos	Secretário Municipal de Transportes e Obras	
Rangel Campos de Souza	Bombeiro Comunitario Rio Branco do Sul	
Sargento Abraão Fernandes	Polícia Militar	

Nome	Instituição	Assinatura

1.3. Instruções para uso do plano

O presente plano foi metodologicamente planejado para o uso prático facilitando a coleta e a busca de informações dentro do município, focando o atendimento a desastre. Para um uso mais operacional é interessante que o usuário deste plano faça a sua impressão colorida, pois cada uma das áreas abaixo é destacada com uma cor diferenciada no canto de cada página para um manuseio mais prático:

- **Caracterização do Cenário (AZUL):** Resultante da coleta de informações de áreas com recorrência de desastres ou locais com alta suscetibilidade a ocorrências, sendo pontuadas e caracterizadas de acordo com a sua infraestrutura, ocupação e população. Estas localidades cadastradas denominamos de "áreas de atenção";
- **Cadastro de Abrigos (AMARELO):** Através deste formulário busca-se não apenas somente identificar o local físico com a possibilidade para o abrigamento de pessoas vítimas de desastres, mas construir uma lógica na concepção que é a formação de um abrigo, identificando as funções básicas para um funcionamento harmonioso, bem como elencar os atores deste contexto;
- **Cadastro de Recursos (VERDE):** Nesta etapa do plano busca-se os principais recursos que usualmente são utilizados quando em um momento de desastre, referenciando-se seu quantitativo e contato para um acesso eficiente. Vale lembrar que o plano parte de ponto básico podendo o município de acordo com a sua especificidade agregar mais recursos que ache interessante não se prendendo somente aos itens aqui elencados;
- **Ativação do Plano (VERMELHO):** Através deste é que são direcionadas as funções que deverão ser exercidas para a organização de uma gestão do desastre, destacando-se as pessoas com suas funcionalidades dentro do contexto do atendimento a ocorrência. Essas funções correspondem ao previsto no SCI (Sistema de Comando de Incidentes).

É importante saber:

O Coordenador Operacional é a pessoa responsável por organizar as primeiras ações de atendimento no momento da ocorrência. Ele é a fonte ígnea para a gestão do desastre, deve ser uma pessoa com poder de articulação entre as secretarias municipais, que consiga prover através de contatos os meios necessários para o atendimento inicial ao desastre. Sua atuação se inicia com o comunicado do evento e se encerra com a formação do comando do SCI

O Gabinete Gestor de Desastre (comando do SCI) é responsável pela operação como um todo. Cabe a ele desenvolver os protocolos e respostas geradas pelas demandas provenientes do incidente. Para a concepção deste gabinete é interessante que as pessoas que irão fazer parte do mesmo contemplem as seguintes características:

- A) Pessoas que tenham responsabilidade pelas suas ações;
- B) Pessoas que tenham o controle e articulação de grande número de recursos;
- C) Pessoas que tenham grande representatividade no contexto do município;
- D) Pessoas que tenham responsabilidade legal para a questão;
- E) Pessoas com poder de decisão;

Dentro deste contexto sugerimos, no âmbito municipal, que a composição do gabinete seja formada pelos representantes das pastas de Obras, Saúde, Defesa Civil, Segurança Pública e Prefeito Municipal.

1.4. Instruções para a manutenção do plano

Para melhoria do Plano de Contingência, os órgãos envolvidos na sua elaboração deverão realizar simulados conjuntos no mínimo **duas** vezes ao ano, sob a coordenação do **Coordenador Operacional**, emitindo relatório ao final de cada exercício, destacando os pontos do Plano de Contingência que merecem alteração ou reformulação, as dificuldades encontradas na sua execução e as sugestões de aprimoramento dos procedimentos adotados. Com base nas informações contidas nestes relatórios, os participantes deverão se reunir para elaborar a revisão do Plano, lançando uma nova versão que deverá ser distribuída aos órgãos de interesse

2. FINALIDADE

O plano de Contingência de Proteção e Defesa Civil - PLANCON do município de **Cerro Azul - PR** estabelece os procedimentos a serem adotados pelos órgãos envolvidos na resposta a emergências e desastres quando da atuação direta ou indireta em eventos relacionados a estes desastres naturais, recomendando e padronizando a partir da adesão dos órgãos signatários os aspectos relacionados ao monitoramento, alerta, alarme e resposta, incluindo as ações de socorro, ajuda humanitária e reabilitação de cenários, a fim de reduzir os danos e prejuízos decorrentes.

2.1. Pressupostos do Planejamento

Para a utilização deste Plano, admitem-se as seguintes condições e limitações presentes:

- A capacidade de resposta dos órgãos de emergência não sofre alterações significativas nos períodos noturnos, feriados e finais de semana, enquanto os demais órgãos dependerão de um plano de chamada para a sua mobilização nos períodos fora do horário comercial;
- É desejável que o tempo de mobilização interna de cada órgão envolvido neste plano seja de no máximo 2 (duas) horas, **independente do dia da semana ou horário do acionamento**;
- A mobilização dos órgãos estaduais de emergência ocorrerá em **2 (duas) horas** após ser autorizada;
- O monitoramento deverá ser capaz de estabelecer as condições para um alerta indicando a possibilidade de ocorrências com **5 (cinco) horas de antecedência** para deslizamentos de grande impacto, inundações bruscas ou processos geológicos ou hidrológicos correlatos;
- Os sistemas de telefonia celular e rádio comunicação não serão afetados pelos eventos descritos nos cenários acidentais, e caso sejam afetados deverá ser acionado o mais rapidamente possível a REER (Rede Estadual de Emergência de Radioamadores) através dos telefones de plantão da CEDEC - (41) 3281-2513 ou (41) 99252-8250;
- O mau tempo pode ser um condicionante que impedirá o deslocamento de aeronaves para a região;
- O tempo de permanência em operação de representantes ou grupos de cada órgão dependerá das características do desastre;
- As funções desenvolvidas pelas instituições quando na recorrência de um desastre não ensejam qualquer tipo de remuneração, sendo considerado serviço de relevante interesse público;

3. CARACTERIZAÇÃO DO CENÁRIO

Para a caracterização do cenário foi adotada uma metodologia que buscou levantar informações de áreas que apresentaram uma recorrência com relações aos desastres pertinentes a este plano. Para estas áreas adotou-se uma nomenclatura de "áreas de atenção", que são localidades que historicamente já estiveram envolvidas ou ainda se envolvem sazonalmente com algum dos tipos de ocorrências, como alagamentos, inundações ou deslizamentos. É importante ressaltar que cada área de atenção se refere a uma localidade específica, se, por exemplo, no município há dois bairros que comumente alagam neste município há no mínimo duas áreas de atenção.

A ideologia do plano é de que cadastradas todas as "áreas de atenção" do município, seja possível, quando em um alerta meteorológico, poder priorizar, através da análise dos dados constante em cada área, qual localidade irá ter uma intervenção prioritária dos órgãos de resposta.

Lembrete: Para parâmetros de priorização de alerta nas áreas de atenção:

1º	Aquelas com maior concentração populacional correlacionada com a pior predominância construtiva;
2º	Aquelas com pior infraestrutura;
3º	Aquelas com mais pontos sensíveis dentro dos polígonos, como asilos, escolas, hospitais, etc;

Na sequência estão as fichas de cadastro destas áreas de atenção, divididas em três sessões:

- 1) Áreas de atenção de Alagamentos;
- 2) Áreas de atenção de Deslizamentos;
- 3) Áreas de atenção de Inundações;



Total de áreas: 0

Alagamento

O município não possui áreas de alagamento



Total de áreas: 2

Deslizamento

Dados Básicos

Localidade: Morro Bouard

Detalhamento:

São várias casas em um talude de corte, onde já houve escorregamento e que apresenta sinais de que pode ocorrer novos deslizamentos.

Condições topográficas e do solo

Declividade: maior que 75%; **Vegetação:** Degradadas; **Drenagem:** Valeta

Evidências de movimentos: Cicatrizes antigas

Árvores, postes inclinados

Trincas no terreno

Identificação dos possíveis danos

Residências: 10; **Prédios públicos:**0; **Infraestrutura:** 0

Pontos sensíveis:

Não há.

População afetável: 30

Característica da área afetável: Área Urbana

Tipo de ocupação: Loteamento com infraestrutura

Predominância construtiva: Madeira

Fatores de risco

Descrição:

Há trincas no terreno, assim como muros embarrigados.

Responsável pelo levantamento dos dados: Geólogo Rogério e Cb Kuller Anderson - 22/03/2023 Fabiana de Moura e Costa - 26/05/2025

Responsável pelo preenchimento: Fabiana de Moura e Costa

Cargo/função: Diretor Municipal/Coordenador Municipal de Defesa Civil

Fotos do local

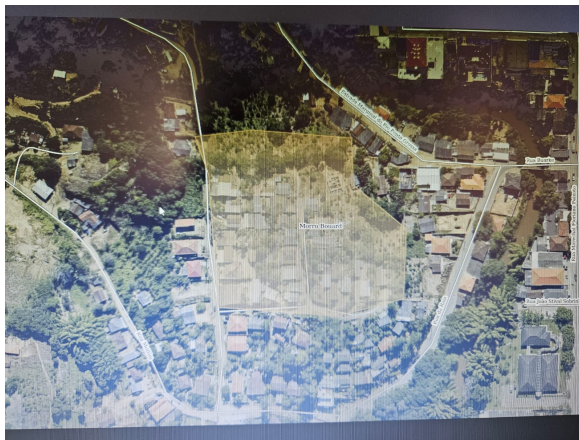



Dados Básicos

Localidade: PR-092 Marechal Floriano Peixoto Vila Dupont

Detalhamento:

Observa-se um talude de corte (barranco) com 20 metros de altura e de 30 metros de comprimento onde houve um deslizamento de terra/rocha. O material deslizado aterrou todo o pátio das três residências existentes que se encontram cerca de 10 metros do pé do talude. O material forma uma rampa com 45º de inclinação que se estende do talude até as casas. Esse material deslizado encostou-se às paredes de duas residências e causou rupturas e rachaduras

Condições topográficas e do solo

Declividade: 30 ~ 45%; **Vegetação:** Degradadas; **Drenagem:** Natural

Evidências de movimentos: Árvores, postes inclinados

Trincas no terreno

Identificação dos possíveis danos

Residências: 30; **Prédios públicos:**0; **Infraestrutura:** 0

Pontos sensíveis:

Rodovia PR-092

População afetável: 80

Característica da área afetável: Área Urbana

Tipo de ocupação: Habitações precárias, Loteamento sem infraestrutura

Predominância construtiva: Alvenaria

Fatores de risco

Descrição:

Observa-se também no talude de corte uma grande trinca no solo com pequeno afastamento, e vários blocos de rocha soltos prestes a deslizarem. Segundo informações do Coordenador de Defesa Civil, o solo na parte alta do morro esta sempre úmida.

Responsável pelo levantamento dos dados: Rogerio da Silva Felipe CREA-PR 6386-D CREA 170269667-6 - NAC Anderson - 22/03/2023

Responsável pelo preenchimento: Fabiana de Moura e Costa

Cargo/função: Diretor Municipal/Coordenador Municipal de Defesa Civil

Fotos do local

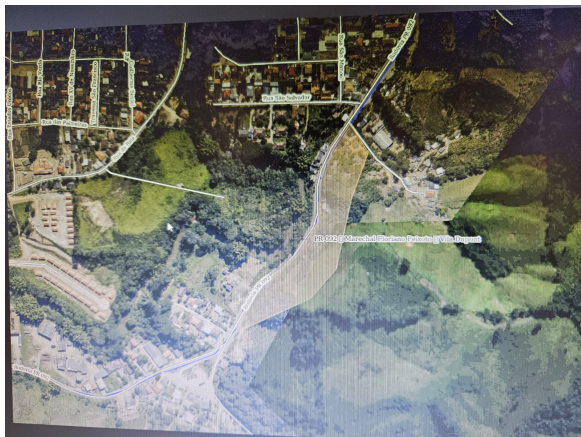





Total de áreas: 5

Inundação

Dados Básicos

Localidade: Balsa Velha

Nome do rio:

Nome da bacia hidrográfica:

Detalhamento:

Próximo a escola municipal, com varias residências de madeira precárias de construção; população carente; a margem do rio é quase o mesmo nível da estrada, provocando assim alagamentos constantes devidos as fortes chuvas da região.

Identificação dos possíveis danos

Residências: 20 **Prédios públicos:** 1 **Infraestrutura:** 20

Pontos sensíveis:

as moradias que margeiam o rio, unidade de saúde proximo ao local.

População afetável: 100

Característica da área afetável: Área Rural

Tipo de ocupação: Casas isoladas, Habitações precárias, Loteamento sem infraestrutura

Predominância construtiva: Madeira

Fatores de risco

Descrição:

A maioria das residências margeiam o rio ocasionando inundação total das residências; a distancia do rio para as residências é de aproximadamente uns dois metros da margem.

Responsável pelo levantamento dos dados:

mucio ribas Anderson - 22/03/2023 Fabiana de Moura e Costa - 26/05/2025

A área de atenção possui uma barragem: Não

Nome da barragem:

Responsável pelo preenchimento: Fabiana de Moura e Costa

Cargo/função: Diretor Municipal/Coordenador Municipal de Defesa Civil

Fotos do local





Dados Básicos

Localidade: Centro

Nome do rio:

Nome da bacia hidrográfica:

Detalhamento:

devido as fortes chuvas ponte é muito baixa onde retém resíduos, ocasionando o transbordamento da mesma.

Identificação dos possíveis danos

Residências: 25 **Prédios públicos:** 1 **Infraestrutura:** 1

Pontos sensíveis:

a ponte. fórum municipal, igreja matriz

População afetável: 100

Característica da área afetável: Área Urbana

Tipo de ocupação: Loteamento sem infraestrutura

Predominância construtiva: Outros

Fatores de risco

Descrição:

residências construídas na margem do rio

Responsável pelo levantamento dos dados:

Mucio Ribas Anderson - 22/03/2023 Fabiana de Moura e Costa - 26/05/2025

A área de atenção possui uma barragem: Não

Nome da barragem:

Responsável pelo preenchimento: Fabiana de Moura e Costa

Cargo/função: Diretor Municipal/Coordenador Municipal de Defesa Civil

Fotos do local



Dados Básicos

Localidade: Córrego Quebrada Funda

Nome do rio:

Nome da bacia hidrográfica:

Detalhamento:

Inundação na praça central e ruas paralelas.

Identificação dos possíveis danos

Residências: 25 **Prédios públicos:** 1 **Infraestrutura:** 1

Pontos sensíveis:

escola municipal, creche municipal, comércios, cartórios, posto de gasolina.

População afetável: 550

Característica da área afetável: Área Urbana

Tipo de ocupação: Loteamento com infraestrutura

Predominância construtiva: Alvenaria

Fatores de risco

Descrição:

durante o período de inundação o avanço da água é repentino.

Responsável pelo levantamento dos dados:

Mucio Ribas Anderson 22/03/2023 Fabiana de Moura e Costa - 26/05/2025

A área de atenção possui uma barragem: Não

Nome da barragem:

Responsável pelo preenchimento: Fabiana de Moura e Costa

Cargo/função: Diretor Municipal/Coordenador Municipal de Defesa Civil

Fotos do local





Dados Básicos

Localidade: Ilha Rasa

Nome do rio:

Nome da bacia hidrográfica:

Detalhamento:

rodovia precária, com declives, acostamento próximo ao rio; propriedade dos italianos.

Identificação dos possíveis danos

Residências: 50 **Prédios públicos:** 0 **Infraestrutura:** 0

Pontos sensíveis:

residências margeando o rio

População afetável: 250

Característica da área afetável: Área Rural

Tipo de ocupação: Casas isoladas, Habitações precárias

Predominância construtiva: Madeira

Fatores de risco

Descrição:

residências margeadas pelo rio ribeira; casas de madeiras precárias; população carente; com as fortes chuvas do mês de janeiro o rio aumenta o volume afetando direto as residências.

Responsável pelo levantamento dos dados:

mucio ribas Anderson 22/03/2023 Fabiana de Moura e Costa - 26/05/2025

A área de atenção possui uma barragem: Não

Nome da barragem:

Responsável pelo preenchimento: Fabiana de Moura e Costa

Cargo/função: Diretor Municipal/Coordenador Municipal de Defesa Civil

Fotos do local



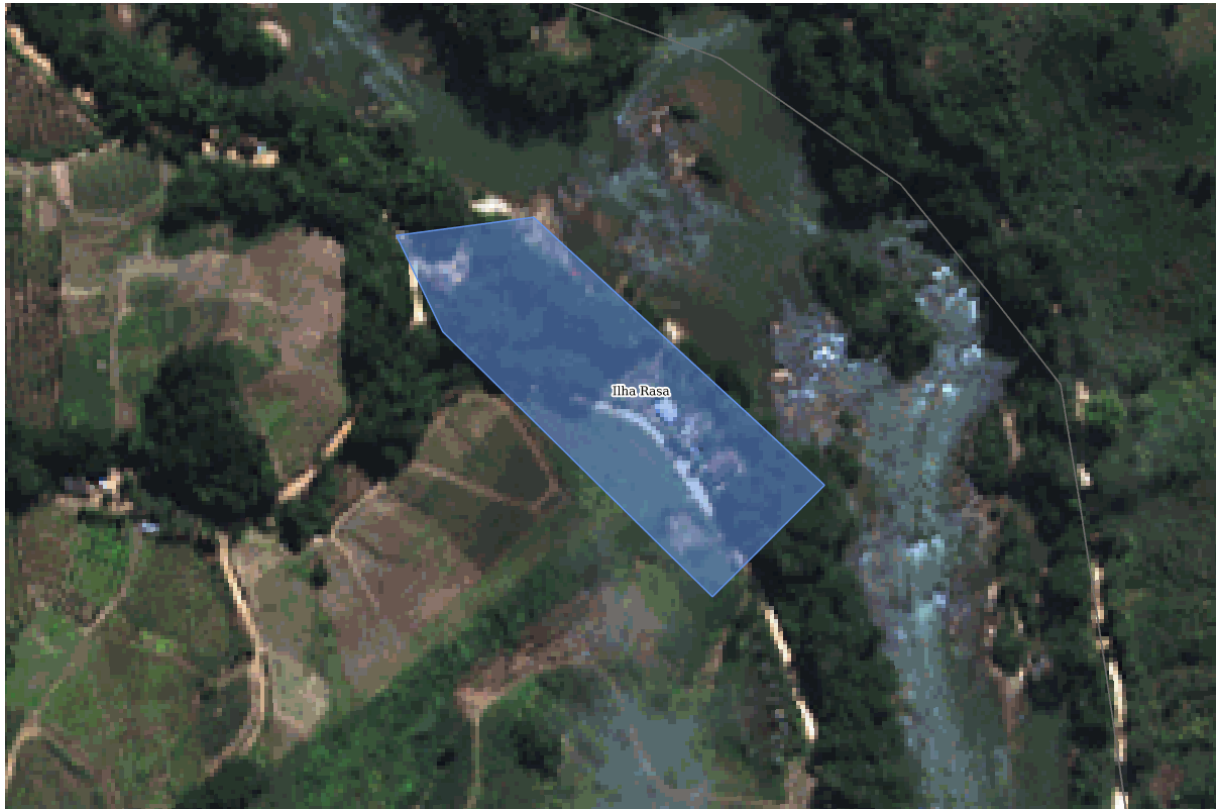

Dados Básicos

Localidade: Ponte Xavier

Nome do rio:

Nome da bacia hidrográfica:

Detalhamento:

saída para ilha rasa, balsa velha, lageado sobre o rio; em frente a residencia do ari, antigo alambique.

Identificação dos possíveis danos

Residências: 10 **Prédios públicos:** 0 **Infraestrutura:** 0

Pontos sensíveis:

residências próximas ao rio com baixa estrutura; declive baixo da rodovia.

População afetável: 40

Característica da área afetável: Área Urbana, Área Rural

Tipo de ocupação: Habitações precárias

Predominância construtiva: Madeira

Fatores de risco

Descrição:

devido o declive da estrada ser muito baixo, isto é quase encostado ao rio, com as fortes chuvas o mesmo quando aumenta seu volume sai na estrada causando inundações.

Responsável pelo levantamento dos dados:

mucio ribas Anderson 22/03/2023 Fabiana de Moura e Costa - 26/05/2025

A área de atenção possui uma barragem: Não

Nome da barragem:

Responsável pelo preenchimento: Fabiana de Moura e Costa

Cargo/função: Diretor Municipal/Coordenador Municipal de Defesa Civil

Fotos do local

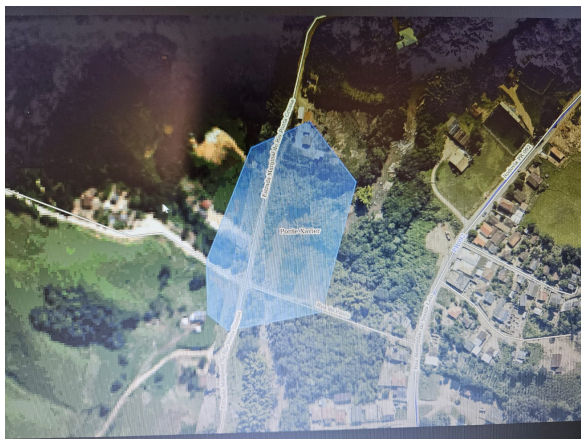



4. CADASTRO DE ABRIGOS

A ficha de cadastro de abrigos foi idealizada para auxiliar na formação destes locais, pois muito mais importante do que ter referenciado um local físico para receber estas pessoas é ter uma estrutura de pessoal e logística previamente estabelecida, onde os atores de gestão terão a consciência de suas ações, qualificando assim desta maneira o atendimento.

4.1. Quando ativar o abrigo:

Os responsáveis pela ativação dos abrigos devem ser acionados sempre que houver a emissão de alertas para as áreas de atenção. Caso haja a confirmação da necessidade de remoção das pessoas das áreas de atenção, os responsáveis deverão ativar os abrigos. O abrigo deverá ser ativado ainda quando na ocorrência de um desastre que atinja localidades com ocupação e que haja a necessidade de se alocar pessoas em um local seguro.

Check-list para ativar o abrigo:

- Confirmado o alerta ou ocorreu um evento com necessidade de realocar pessoas;
- Verifique as áreas atingidas ou com alerta;
- Verifique dentro do cadastro de abrigos qual deles é o mais adequado para abrigar estas pessoas;
- Verifique se o número de pessoas atingidas pode ser alocado em um único abrigo ou se será necessário mais de um abrigo;
- Verifique o meio de transporte e as rotas a serem utilizadas para a retirada destas pessoas (sugestão: Utilizar ônibus, verificar no cadastro de recursos);
- Acionar os gestores do abrigo a ser mobilizado, conforme cadastro;
- Solicitar confirmação de condições do abrigo acionado, para início das atividades;

IMPORTANTE: Um abrigo deve ser planejado para cada sete dias, ou seja, os recursos necessários para a sua organização devem ser estimados para este período, podendo ser reorganizado na mesma proporção caso seja necessário.

SUGESTÃO PARA ROTINA DE ABRIGOS

Atividades/Rotinas	Horários sugeridos
Alvorada (despertar)	7h
Café da manhã	7h30m até 8h
Almoço	12h até 13h
Jantar	18h até 19h
Abertura / fechamento do abrigo	6h / 23h
Lactário (lactante-amamentação)	2h, 5h, 8h, 11h, 14h, 17h, 20h, 23h
Espaço recreativo	8h até 11h e 14h até 17h



Total de abrigos: 9

Abrigos

Dados Básicos

Município: Cerro Azul - PR

Tipo do Abrigo: Ginásio de esportes

Local do Abrigo: Ginásio de Esporte O Laranjinha

Endereço: Rua Padre Luciano Ussay

nº: 100

CEP: 83570000

Coordenadas - Latitude: 24°49'33.2"

Coordenadas - Longitude: 49°15'52.1"

Equipe de Administração do Abrigo

Gerência do Abrigo:

Nome Responsável: Icaro Allyson Mangger

Fone fixo: (41) 3662-1273

Celular: (41) 99760-3830

Email: icaromangger@gmail.com

Nome Adjunto:

Fone fixo:

Celular:

Email:

Staff:

Coordenador Social:

Fone fixo:

Celular:

Email:

Coordenador Social Adjunto:

Fone fixo:

Celular:

Email:

Coordenador Saúde:

Fone fixo:

Celular:

Email:

Coordenador Saúde Adjunto:

Fone fixo:

Celular:

Email:

Logística:

Coordenador Logística:

Fone fixo:

Celular:

Email:

Coordenador Logística Adjunto:

Fone fixo:

Celular:

Email:

Checklist Abrigo:

Capacidade do Abrigo:	250 pessoas
Há espaços para almoxarifado?	Sim
Existe cozinha no local?	Não
Existe água encanada?	Sim
Existe coleta de lixo regular?	Sim
Quantidade de banheiros:	02 Masc. 02 Fem.
Quantidade de chuveiros:	00 Masc. 00 Fem.
Há espaços para lavanderia?	Não
Há espaço para secagem de roupas?	Sim
Há espaço para área de recreação?	Sim
Há fornecimento de energia elétrica?	Sim
Há espaço para abrigo de animais?	Sim
Há espaço reservado para alimentação?	Sim
Capacidade do reservatório de água:	1500 litros

Observações:

Responsável pelas informações: Fabiana de Moura e Costa

Dados Básicos**Município:** Cerro Azul - PR**Tipo do Abrigo:** Escola**Local do Abrigo:** Escola Municipal Padre Luciano**Endereço:** Rua João Banake**nº:** 84**CEP:** 83570000**Coordenadas - Latitude:** 24º49'16"**Coordenadas - Longitude:** 49º15'36"**Equipe de Administração do Abrigo****Gerência do Abrigo:****Nome Responsável:** Adriana Bestel Teilo**Fone fixo:** (41) 3662-1658**Celular:** (41) 98412-8648**Email:** espadre.luciano@gmail.com**Nome Adjunto:** Michele de Freitas Galvão**Fone fixo:** (41) 3662-1658**Celular:** (41) 98500-7351**Email:****Staff:****Coordenador Social:****Fone fixo:****Celular:****Email:****Coordenador Social Adjunto:****Fone fixo:****Celular:****Email:****Coordenador Saúde:****Fone fixo:****Celular:****Email:****Coordenador Saúde Adjunto:****Fone fixo:****Celular:****Email:****Logística:****Coordenador Logística:****Fone fixo:****Celular:****Email:****Coordenador Logística Adjunto:****Fone fixo:****Celular:****Email:****Checklist Abrigo:**

Capacidade do Abrigo:	250 pessoas
Há espaços para almoxarifado?	Sim
Existe cozinha no local?	Sim
Existe água encanada?	Sim
Existe coleta de lixo regular?	Sim
Quantidade de banheiros:	2 Masc. 2 Fem.
Quantidade de chuveiros:	1 Masc. 1 Fem.
Há espaços para lavanderia?	Sim
Há espaço para secagem de roupas?	Sim
Há espaço para área de recreação?	Sim
Há fornecimento de energia elétrica?	Sim
Há espaço para abrigo de animais?	Sim
Há espaço reservado para alimentação?	Sim
Capacidade do reservatório de água:	1500 litros

Observações:**Responsável pelas informações:** Fabiana de Moura e Costa

Dados Básicos**Município:** Cerro Azul - PR**Tipo do Abrigo:** Escola**Local do Abrigo:** CMEI Tia Lea**Endereço:** Rua Expedicionario Pedro Paulim**nº:** 0**CEP:** 83570000**Coordenadas - Latitude:** 24º5001**Coordenadas - Longitude:** 49º1611**Equipe de Administração do Abrigo****Gerência do Abrigo:****Nome Responsável:** Edimara Aparecida Matias**Fone fixo:****Celular:** (41) 99713-8099**Email:** crechetialeia@gmail.com**Nome Adjunto:****Fone fixo:****Celular:****Email:****Staff:****Coordenador Social:****Fone fixo:****Celular:****Email:****Coordenador Social Adjunto:****Fone fixo:****Celular:****Email:****Coordenador Saúde:****Fone fixo:****Celular:****Email:****Coordenador Saúde Adjunto:****Fone fixo:****Celular:****Email:****Logística:****Coordenador Logística:****Fone fixo:****Celular:****Email:****Coordenador Logística Adjunto:****Fone fixo:****Celular:****Email:****Checklist Abrigo:**

Capacidade do Abrigo:	50 pessoas
Há espaços para almoxarifado?	Sim
Existe cozinha no local?	Sim
Existe água encanada?	Sim
Existe coleta de lixo regular?	Sim
Quantidade de banheiros:	1 Masc. 1 Fem.
Quantidade de chuveiros:	1 Masc. 1 Fem.
Há espaços para lavanderia?	Sim
Há espaço para secagem de roupas?	Sim
Há espaço para área de recreação?	Sim
Há fornecimento de energia elétrica?	Sim
Há espaço para abrigo de animais?	Sim
Há espaço reservado para alimentação?	Sim
Capacidade do reservatório de água:	1500 litros

Observações:**Responsável pelas informações:** Fabiana de Moura e Costa

Dados Básicos**Município:** Cerro Azul - PR**Tipo do Abrigo:** Escola**Local do Abrigo:** CMEI Tia Juracy**Endereço:** Praça Monsenhor Celso**nº:** 269**CEP:** 83570000**Coordenadas - Latitude:** 24º49'33"**Coordenadas - Longitude:** 49º15'46"**Equipe de Administração do Abrigo****Gerência do Abrigo:****Nome Responsável:** Ariete do Carmo Porfirio**Fone fixo:** (41) 3662-1039**Celular:** (41) 98404-6759**Email:** crechetiajuracy2018@gmail.com**Nome Adjunto:** Giselma Mangger Bomfim**Fone fixo:** (41) 3662-1039**Celular:** (41) 98479-9577**Email:****Staff:****Coordenador Social:****Fone fixo:****Celular:****Email:****Coordenador Social Adjunto:****Fone fixo:****Celular:****Email:****Coordenador Saúde:****Fone fixo:****Celular:****Email:****Coordenador Saúde Adjunto:****Fone fixo:****Celular:****Email:****Logística:****Coordenador Logística:****Fone fixo:****Celular:****Email:****Coordenador Logística Adjunto:****Fone fixo:****Celular:****Email:****Checklist Abrigo:**

Capacidade do Abrigo:	50 pessoas
Há espaços para almoxarifado?	Sim
Existe cozinha no local?	Sim
Existe água encanada?	Sim
Existe coleta de lixo regular?	Sim
Quantidade de banheiros:	1 Masc. 1 Fem.
Quantidade de chuveiros:	1 Masc. 1 Fem.
Há espaços para lavanderia?	Sim
Há espaço para secagem de roupas?	Sim
Há espaço para área de recreação?	Sim
Há fornecimento de energia elétrica?	Sim
Há espaço para abrigo de animais?	Sim
Há espaço reservado para alimentação?	Sim
Capacidade do reservatório de água:	1500 litros

Observações:**Responsável pelas informações:** Fabiana de Moura e Costa

Dados Básicos

Município: Cerro Azul - PR

Tipo do Abrigo: Escola

Local do Abrigo: Escola Municipal Florentina de Araújo

Endereço: Praça Monsenhor Celso

nº: 269

CEP: 83570000

Coordenadas - Latitude: 24º49'33"

Coordenadas - Longitude: 49º15'46"

Equipe de Administração do Abrigo

Gerência do Abrigo:

Nome Responsável: Vanessa Mangger

Fone fixo: (41) 3662-1089

Celular: (41) 99794-7810

Email: professoresflorentina@gmail.com

Nome Adjunto: Valdir Breine

Fone fixo: (41) 3662-1089

Celular: (41) 99880-3451

Email:

Staff:

Coordenador Social:

Fone fixo:

Celular:

Email:

Coordenador Social Adjunto:

Fone fixo:

Celular:

Email:

Coordenador Saúde:

Fone fixo:

Celular:

Email:

Coordenador Saúde Adjunto:

Fone fixo:

Celular:

Email:

Logística:

Coordenador Logística:

Fone fixo:

Celular:

Email:

Coordenador Logística Adjunto:

Fone fixo:

Celular:

Email:

Checklist Abrigo:

Capacidade do Abrigo:	250 pessoas
Há espaços para almoxarifado?	Sim
Existe cozinha no local?	Sim
Existe água encanada?	Sim
Existe coleta de lixo regular?	Sim
Quantidade de banheiros:	2 Masc. 2 Fem.
Quantidade de chuveiros:	1 Masc. 1 Fem.
Há espaços para lavanderia?	Sim
Há espaço para secagem de roupas?	Sim
Há espaço para área de recreação?	Sim
Há fornecimento de energia elétrica?	Sim
Há espaço para abrigo de animais?	Sim
Há espaço reservado para alimentação?	Sim
Capacidade do reservatório de água:	1500 litros

Observações:

Responsável pelas informações: Fabiana de Moura e Costa

Dados Básicos

Município: Cerro Azul - PR

Tipo do Abrigo: Escola

Local do Abrigo: Escola Municipal Germano Bestel

Endereço: Rua Rio Verde

nº: 506

CEP: 83570000

Coordenadas - Latitude: 24º49'57"

Coordenadas - Longitude: 49º16'08"

Equipe de Administração do Abrigo

Gerência do Abrigo:

Nome Responsável: Juraci de Jesus Matos de Godoy

Fone fixo: (41) 3662-1594

Celular: (41) 98528-2826

Email: escolagermanobestel@hotmail.com

Nome Adjunto:

Fone fixo:

Celular:

Email:

Staff:

Coordenador Social:

Fone fixo:

Celular:

Email:

Coordenador Social Adjunto:

Fone fixo:

Celular:

Email:

Coordenador Saúde:

Fone fixo:

Celular:

Email:

Coordenador Saúde Adjunto:

Fone fixo:

Celular:

Email:

Logística:

Coordenador Logística:

Fone fixo:

Celular:

Email:

Coordenador Logística Adjunto:

Fone fixo:

Celular:

Email:

Checklist Abrigo:

Capacidade do Abrigo:	150 pessoas
Há espaços para almoxarifado?	Sim
Existe cozinha no local?	Sim
Existe água encanada?	Sim
Existe coleta de lixo regular?	Sim
Quantidade de banheiros:	2 Masc. 2 Fem.
Quantidade de chuveiros:	0 Masc. 0 Fem.
Há espaços para lavanderia?	Sim
Há espaço para secagem de roupas?	Sim
Há espaço para área de recreação?	Sim
Há fornecimento de energia elétrica?	Sim
Há espaço para abrigo de animais?	Sim
Há espaço reservado para alimentação?	Sim
Capacidade do reservatório de água:	1500 litros

Observações:

Responsável pelas informações: Fabiana de Moura e Costa

Dados Básicos**Município:** Cerro Azul - PR**Tipo do Abrigo:** Escola**Local do Abrigo:** CMEI Tia Clarinha**Endereço:** Rua Prefeito Athanagildo de Souza Laio**nº:** 0**CEP:** 83570000**Coordenadas - Latitude:** 24°48'45"**Coordenadas - Longitude:** 49°16'03"**Equipe de Administração do Abrigo****Gerência do Abrigo:****Nome Responsável:** Rosane de Fatima Reis**Fone fixo:** **Celular:** (41) 99962-3810**Email:** cmeitiaclarinha@hotmail.com**Nome Adjunto:****Fone fixo:****Celular:****Email:****Staff:****Coordenador Social:****Fone fixo:****Celular:****Email:****Coordenador Social Adjunto:****Fone fixo:****Celular:****Email:****Coordenador Saúde:****Fone fixo:****Celular:****Email:****Coordenador Saúde Adjunto:****Fone fixo:****Celular:****Email:****Logística:****Coordenador Logística:****Fone fixo:****Celular:****Email:****Coordenador Logística Adjunto:****Fone fixo:****Celular:****Email:****Checklist Abrigo:**

Capacidade do Abrigo:	50 pessoas
Há espaços para almoxarifado?	Sim
Existe cozinha no local?	Sim
Existe água encanada?	Sim
Existe coleta de lixo regular?	Sim
Quantidade de banheiros:	2 Masc. 2 Fem.
Quantidade de chuveiros:	1 Masc. 1 Fem.
Há espaços para lavanderia?	Sim
Há espaço para secagem de roupas?	Sim
Há espaço para área de recreação?	Sim
Há fornecimento de energia elétrica?	Sim
Há espaço para abrigo de animais?	Sim
Há espaço reservado para alimentação?	Sim
Capacidade do reservatório de água:	1500 litros

Observações:**Responsável pelas informações:** Fabiana de Moura e Costa

Dados Básicos**Município:** Cerro Azul - PR**Tipo do Abrigo:** Salão Paroquial**Local do Abrigo:** Igreja Assembleia de Deus.**Endereço:** Rua Mal. Deodoro da Fonseca**nº:** 197**CEP:** 83570000**Coordenadas - Latitude:** 24º49'33"**Coordenadas - Longitude:** 49º15'39"**Equipe de Administração do Abrigo****Gerência do Abrigo:****Nome Responsável:** Edson Feitosa de Lima**Fone fixo:** (41) 3662-1446**Celular:** (41) 99858-8501**Email:** pedro_matos01@hotmail.com**Nome Adjunto:****Fone fixo:****Celular:****Email:****Staff:****Coordenador Social:****Fone fixo:****Celular:****Email:****Coordenador Social Adjunto:****Fone fixo:****Celular:****Email:****Coordenador Saúde:****Fone fixo:****Celular:****Email:****Coordenador Saúde Adjunto:****Fone fixo:****Celular:****Email:****Logística:****Coordenador Logística:****Fone fixo:****Celular:****Email:****Coordenador Logística Adjunto:****Fone fixo:****Celular:****Email:****Checklist Abrigo:**

Capacidade do Abrigo:	100 pessoas
Há espaços para almoxarifado?	Sim
Existe cozinha no local?	Sim
Existe água encanada?	Sim
Existe coleta de lixo regular?	Sim
Quantidade de banheiros:	2 Masc. 2 Fem.
Quantidade de chuveiros:	2 Masc. 2 Fem.
Há espaços para lavanderia?	Sim
Há espaço para secagem de roupas?	Sim
Há espaço para área de recreação?	Sim
Há fornecimento de energia elétrica?	Sim
Há espaço para abrigo de animais?	Sim
Há espaço reservado para alimentação?	Sim
Capacidade do reservatório de água:	2000 litros

Observações:

Para fazer refeições o local dispõe para 300 pessoas. Para abrigar apenas 100 pessoas

Responsável pelas informações: Fabiana de Moura e Costa

Dados Básicos**Município:** Cerro Azul - PR**Tipo do Abrigo:** Escola**Local do Abrigo:** Núcleo das Escolas do Campo**Endereço:** Rua Marechal**nº:** 0**CEP:** 83570000**Coordenadas - Latitude:** 24°49'35"**Coordenadas - Longitude:** 49°15'50"**Equipe de Administração do Abrigo****Gerência do Abrigo:****Nome Responsável:** Vanessa Scheleider**Fone fixo:** **Celular:** (41) 98403-4491**Email:** nucleoescolasdocampo@gmail.com**Nome Adjunto:** Stela Lourdes de Fatima Teilo**Fone fixo:** **Celular:** (41) 99886-5385**Email:****Staff:****Coordenador Social:****Fone fixo:****Celular:****Email:****Coordenador Social Adjunto:****Fone fixo:****Celular:****Email:****Coordenador Saúde:****Fone fixo:****Celular:****Email:****Coordenador Saúde Adjunto:****Fone fixo:****Celular:****Email:****Logística:****Coordenador Logística:****Fone fixo:****Celular:****Email:****Coordenador Logística Adjunto:****Fone fixo:****Celular:****Email:****Checklist Abrigo:**

Capacidade do Abrigo:	250 pessoas
Há espaços para almoxarifado?	Sim
Existe cozinha no local?	Sim
Existe água encanada?	Sim
Existe coleta de lixo regular?	Sim
Quantidade de banheiros:	2 Masc. 2 Fem.
Quantidade de chuveiros:	0 Masc. 0 Fem.
Há espaços para lavanderia?	Sim
Há espaço para secagem de roupas?	Sim
Há espaço para área de recreação?	Sim
Há fornecimento de energia elétrica?	Sim
Há espaço para abrigo de animais?	Sim
Há espaço reservado para alimentação?	Sim
Capacidade do reservatório de água:	1500 litros

Observações:**Responsável pelas informações:** Fabiana de Moura e Costa

5. CADASTRO DE RECURSOS

Para o registro dos recursos foram categorizadas 4 (quatro) tipificações, onde em cada uma delas buscou-se cadastrar a quantidade disponível, a pessoa responsável pelo recurso e seus meios de contato.

Os recursos estão assim divididos:

- a) **Veículos:** Nesta seção estão relacionados os tipos de veículos que podem ser utilizados quando na ocorrência de um desastre, como veículos 4x4, embarcações, tratores, caminhões, entre outros;
- b) **Materiais:** Os materiais estão divididos em estruturais como lonas e telhas, e materiais de assistência humanitária como cesta básica, colchões e etc;
- c) **Recursos Humanos:** Relaciona pessoas que possam auxiliar nas ações de resposta como médicos, veterinários, engenheiros e outros;
- d) **Instituições Voluntárias:** Instituições que podem auxiliar de alguma maneira no momento do desastre, como jipeiros, comunidades cristãs, ONGs e etc;

IMPORTANTE: Para esta parte do plano é necessária atenção e manipulação constantes, pois os recursos dependem muito dos contatos de acionamento e devido à dinâmica dos acontecimentos é provável uma alteração quase que constante destes meios de acionamento.



Cadastro de Recursos

Veículos						
Utilitários						
Tipo	Qtd.	Contato	Instituição	Tel. fixo	Celular	Email
Micro-Onibus	8	Allan Weberty Veloso	Secretaria da Educação	(41) 3662-1876	(41) 98431-6170	transporteescolar@gmail.com
Onibus	13	Allan Weberty Veloso	Secretaria da Educação	(41) 3662-1876	(41) 98431-6170	transporteescolar@gmail.com
Van	01	Allan Weberty Veloso	Secretaria da Educação	(41) 3662-1876	(41) 98431-6170	transporteescolar@gmail.com
Transporte de Materiais						
Tipo	Qtd.	Contato	Instituição	Tel. fixo	Celular	Email
Caminhão baú	01	Paulo Cesar Cordeiro do Nascimento	Secretaria de Urbanismo	(41) 3662-1219	(41) 99746-0316	urbanismo@cerroazul.pr.gov.br
Caminhão basculante	5	Manoel Gonçalves dos Santos	Secretaria de Viação e Obras	(41) 3662-1859	(41) 9912-0643	obras@cerroazul.pr.gov.br
Caminhão basculante	04	Paulo Cesar Cordeiro do Nascimento	Secretaria de Urbanismo	(41) 3662-1219	(41) 99746-0316	urbanismo@cerroazul.pr.gov.br
Serviços de Terraplenagem						
Tipo	Qtd.	Contato	Instituição	Tel. fixo	Celular	Email
Pá-carregadeira	03	Manoel Gonçalves dos Santos	Secretaria de Viação e Obras	(41) 3662-1859	(41) 99912-0643	obras@cerroazul.pr.gov.br
Retroescavadeira	01	Paulo Cesar Cordeiro do Nascimento	Secretaria de Urbanismo	(41) 3662-1219	(41) 99746-0316	urbanismo@cerroazul.pr.gov.br
Pá-carregadeira	01	Paulo Cesar Cordeiro do Nascimento	Secretaria de Urbanismo - Minicarregadeira L330	(41) 3662-1219	(41) 99746-0316	urbanismo@cerroazul.pr.gov.br
Retroescavadeira	3	Manoel Gonçalves dos Santos	Secretaria de Viação e Obras	(41) 3662-1859	(41) 99912-0643	obras@cerroazul.pr.gov.br
Trator	01	Wender Moreira	Secretaria de Agricultura	(41) 3662-1838	(41) 99716-6058	agriculturacerroazul@yahoo.com.br
Motoniveladora	04	Manoel Gonçalves dos Santos	Secretaria de Viação e Obras	(41) 3662-1859	(41) 9912-0643	obras@cerroazul.pr.gov.br
Serviço de limpeza / manutenção de redes de água e esgoto						
Tipo	Qtd.	Contato	Instituição	Tel. fixo	Celular	Email
Caminhão pipa	1	Paulo Cesar Cordeiro do Nascimento	Sec urbanismo - PROVENIENTE DO IAT	(41) 3662-1859	(41) 99746-0316	urbanismo@cerroazul.pr.gov.br
Atendimento de Emergência						
Tipo	Qtd.	Contato	Instituição	Tel. fixo	Celular	Email
Ambulância transporte	03	Alcicleia da Guia Jaqueti	Secretaria Municipal de Saude	(41) 3662-1353	(41) 98501-1867	smsca@hotmail.com
Viatura polícia militar	02	Sargento Abraão Fernandes	Polícia Militar	(41) 3662-1100	(41) 99989-8314	cazul_322btm@yahoo.com
Leves						
Tipo	Qtd.	Contato	Instituição	Tel. fixo	Celular	Email
Carro administrativo	01	Paulo Cesar Cordeiro do Nascimento	Secretaria de Urbanismo - Saveiro Robust	(41) 3662-1219	(41) 99746-0316	urbanismo@cerroazul.pr.gov.br
Carro administrativo	11	João Mottin	Secretaria de Assistência Social	(41) 3662-1473	(41) 99523-9127	asocial@cerroazul.pr.gov.br
Carro administrativo	03	Bruno Henrique Lovato	Secretario de Governo	(41) 3662-1222	(41) 99502-4520	gabinete@cerroazul.pr.gov.br
Carro administrativo	05	Allan Weberty Veloso	Secretaria da Educação	(41) 3662-1876	(41) 98431-6170	transporteescolar@gmail.com

Materiais						
Estruturais						
Tipo	Qtd.	Contato	Instituição	Tel. fixo	Celular	Email
Abafador	05	Fabiana de Moura e Costa	Defesa Civil Municipal	(41) 3662-1222	(41) 98785-0578	defesacivil@cerroazul.pr.gov.br
Bobinas de lona	10	Fabiana de Moura e Costa	Defesa Civil Municipal	(41) 3662-1222	(41) 98443-1671	defesacivil@cerroazul.pr.gov.br
Soprador	02	Fabiana de Moura e Costa	Defesa Civil Municipal	(41) 3662-1222	(41) 98785-0578	defesacivil@cerroazul.pr.gov.br
Reservatório de água Flexível (Cisterna) até 6.000 litros	04	Fabiana de Moura e Costa	Defesa Civil Municipal	(41) 3662-1222	(41) 98785-0578	defesacivil@cerroazul.pr.gov.br
Óculos de Proteção	05	Fabiana de Moura e Costa	Defesa Civil Municipal	(41) 3662-1222	(41) 98785-0578	defesacivil@cerroazul.pr.gov.br
Mochila Costal	05	Fabiana de Moura e Costa	Defesa Civil Municipal	(41) 3662-1222	(41) 98785-0578	defesacivil@cerroazul.pr.gov.br
Luva de Raspa	05	Fabiana de Moura e Costa	Defesa Civil Municipal	(41) 3662-1222	(41) 98785-0578	defesacivil@cerroazul.pr.gov.br
Kit Picape	01	Fabiana de Moura e Costa	Defesa Civil Municipal	(41) 3662-1222	(41) 98785-0578	defesacivil@cerroazul.pr.gov.br
Telhas de fibrocimento 4mm	100	Fabiana de Moura e Costa	Defesa Civil Municipal	(41) 3662-1222	(41) 98785-0578	defesacivil@cerroazul.pr.gov.br
Foice	02	Fabiana de Moura e Costa	Defesa Civil Municipal	(41) 3662-1222	(41) 98785-0578	defesacivil@cerroazul.pr.gov.br
Facão	05	Fabiana de Moura e Costa	Defesa Civil Municipal	(41) 3662-1222	(41) 98785-0578	defesacivil@cerroazul.pr.gov.br
Colete Refletivo	05	Fabiana de Moura e Costa	Defesa Civil Municipal	(41) 3662-1222	(41) 98785-0578	defesacivil@cerroazul.pr.gov.br
Capacete	5	Fabiana de Moura e Costa	Defesa Civil Municipal	(41) 3662-1222	(41) 98443-1671	defesacivil@cerroazul.pr.gov.br
Bandana	05	Fabiana de Moura e Costa	Defesa Civil Municipal	(41) 3662-1222	(41) 98785-0578	defesacivil@cerroazul.pr.gov.br
Assistência humanitária						
Tipo	Qtd.	Contato	Instituição	Tel. fixo	Celular	Email
Cestas básicas	10	Josemara da Guia de Araujo	Secretaria de Assistencia Social	(41) 3662-1473	(41) 98424-3898	acaosocialcerroazul@terra.com.br
Garrafas de água potável	48	Fabiana de Moura e Costa	Defesa Civil Municipal	(41) 3662-1222	(41) 98785-0578	defesacivil@cerroazul.pr.gov.br
Recursos Humanos						
Tipo	Qtd.	Contato	Instituição	Tel. fixo	Celular	Email
Assessor Administrativo	04	Bruno Henrique Lovato	Prefeitura Municipal - Gabinete	(41) 3662-1222	(41) 99502-4520	gabinete@cerroazul.pr.gov.br
Instituições voluntárias						
Instituição	Contato	Tel. fixo	Celular	Email		
Casa Parana Industria de Artefatos	Sandro Porfirio	(41) 3662-1356	(41) 98418-1822			
Ações que pode desenvolver:						
FORNECIMENTO DE EMPILHADEIRA / OPERADOR						
Estrada do Mato Preto, N/D, Sede, Cerro Azul/PR - CEP 83570-000						
Foto Grafica	Josiel Braine	(41) 3662-1351	(41) 9516-6377	josielbrainevbfm@gmail.com		
Ações que pode desenvolver:						
Comunicação visual, foto e vídeo.						

Instituições voluntárias

Instituição	Contato	Tel. fixo	Celular	Email
Mercado Semar Ltda	Fagner Leonardo de Oliveira Castro	(41) 3662-1061	(41) 98489-2787	mercadosemar@gmail.com
Ações que pode desenvolver:				
01 caminhonete Hilux BAU				
01 caminhonete aberta com boiadeira				
Radio Comunitaria Nova Cerro Azul	Nelson Lorenski	(41) 3662-1722	(41) 99681-0831	
Ações que pode desenvolver:				
Divulgação de qualquer acidente via rádio comunitaria				
Supermercado Primoura	Paulo Roberto Bruno	(41) 3662-1242	(41) 98516-6333	
Ações que pode desenvolver:				
04 Pick-up 4x4 (tipo Toyota)				
01 F4000 4x4 (Tipo Boiadeira)				
01 MB-1214C (Tipo Boiadeira)				
01 Cargo 4x6 (Tombeira)				
01 Caminhão Bau 8x6 (Tipo Bau)				
02 F-4000 (Carroceria Aberta)				



Ativação do Plano

Ativação do Plano

6. ATIVAÇÃO DO PLANO

6.1. Autoridade de Ativação

O Plano de Contingência poderá ser ativado pelas seguintes autoridades:

Coordenador Operacional			
Responsável: Fabiana de Moura e Costa		Função: Coordenador Municipal de Defesa Civil	
Telefones de acionamento			
Celular: (41) 98443-1671	Fixo residencial: (41) 3662-1222	Fixo comercial: (41) 3662-1222	Outro: (41) 98785-0578
Coordenadores Substitutos			
Responsável: Bruno Lovato		Função: Secretario	
Telefones de acionamento			
Celular: (41) 99502-4520	Fixo residencial: (41) 3662-1222	Fixo comercial: (41) 3662-1222	Outro:
Responsável: Edson Cordeiro do Nascimento		Função: Prefeito Municipal	
Telefones de acionamento			
Celular: (41) 98451-9119	Fixo residencial: (41) 3662-1222	Fixo comercial: (41) 3662-1222	Outro:

6.2. Critérios para Ativação

O PLANCON será ativado sempre que forem constatadas as condições e pressupostos que caracterizam um dos cenários de risco previstos, seja pela evolução das informações monitoradas, pela ocorrência do evento ou pela evolução das informações monitoradas, pela ocorrência do evento ou pela dimensão do impacto, em especial:

- Quando o responsável pelo monitoramento (listados abaixo) receber alerta meteorológico do CENAD, CEDEC, COREDEC ou COMDEC;
- Quando o nível dos rios monitorados (veja lista abaixo) atingirem os níveis de atenção ou alerta;
- Quando o movimento de massa for detectado pelos responsáveis pelo monitoramento ou for dado um alerta pela MINEROPAR;
- Quando ocorrerem chuvas, vendavais ou tempestades que gerem pessoas desalojadas e/ou desabrigadas;

Responsáveis pelo monitoramento/atenção/alerta					
Responsável	Função	Tel. acion.	Celular	Tel. resid	Tel. com
Dariu Obladen	Diretor do Meio Ambiente	(41) 3662-1728	(41) 99760-2328		(41) 3662-1728
Rios: sim Morros: sim Réguas de Rios: não Meteorológico: não Estações Pluviométricas: não					
Rios monitorados no município					
Nome do rio			Nível de atenção		Nível de alerta
Rio Ponta Grossa			12 metros		08 metros
Rio Ribeira			200 metros		150 metros
Rio Quebrada Funda			5 metros		4 metros

6.3. Procedimentos para Ativação

Após a decisão formal de ativar o Plano de Contingência, o **Coordenador Operacional** deverá realizar os contatos necessários para que as seguintes medidas sejam desencadeadas:

1) Instalar o Sistema de Comando de Incidentes e o Posto de Comando, usando os dados abaixo:

Instalação do Sistema de Comando de Incidentes			
Responsável: Fabiana de Moura e Costa		Função: Coordenador Municipal de Defesa Civil	
Fone acionamento: (41) 3662-1222	Celular: (41) 98443-1671	Fone residencial: (41) 3662-1222	Fone comercial: (41) 3662-1222
Posto de comando: Gabinete Municipal	Local: Rua Barão do Cerro Azul	Telefone: (41) 3662-1222	

2) Acionar o Plano de Chamada, para a composição do Comando do SCI:

Comando do SCI			
Instituição: Prefeitura Municipal	Cargo: Prefeito	Nome: Edson Cordeiro do Nascimento	Telefone: (41) 3662-1222
Instituição: Secretaria de Governo	Cargo: Secretario Municipal	Nome: Bruno Henrique Lovato	Telefone: (41) 99502-4520
Instituição: Secretaria de Saude	Cargo: Secretario Municipal	Nome: Alcicleia da Guia Jaquetti	Telefone: (41) 98501-1867
Instituição: Secretaria de Assistência Social	Cargo: Secretaria Municipal	Nome: Josemara da Guia de Araujo	Telefone: (41) 98424-3898

3) Instalar a Área de Espera, o que é muito importante para a organização e emprego dos recursos;

4) Coleta de informações: Responder as seguintes perguntas norteadoras "O que aconteceu, como está agora e como poderá evoluir";

5) Levantar telefones para informações: Local do acidente, equipes de socorro que estão em atendimento e notificações em geral, como imprensa;

6) O Coordenador Municipal de Defesa Civil deverá entrar em contato com o Coordenador Regional de Defesa Civil, 2º Tenente Cesar Cardia Piana - 07ª CORPDEC - COLOMBO (telefones: (41) 99604-7151; (41) 3562-1274;), repassando as informações necessárias;

7. DESMOBILIZAÇÃO DO PLANO

A desmobilização será feita de forma organizada e planejada, priorizando os recursos externos e mais impactados nas primeiras operações. Deverá ordenar a transição da reabilitação de cenários para a reconstrução sem que haja interrupção no acesso da população aos serviços essenciais básicos.

7.1. Critérios para a desmobilização

O PLANCON será desmobilizado sempre que forem constatadas as condições e pressupostos que descaracterizem um dos cenários de risco previstos, seja pela evolução das informações monitoradas, pela não confirmação da ocorrência do evento ou pela dimensão do impacto, em especial:

- Quando a evolução da precipitação após a ativação do Plano, monitorada pelos responsáveis não for confirmada pelos órgãos de Defesa Civil ou devido a alguma alteração meteorológica confirmada pelo SIMEPAR;
- Quando a evolução do nível do(s) rio(s) após a ativação do Plano, monitorado(s) pelos responsáveis baixar dos níveis de atenção e alerta;
- Quando o movimento de massa não for detectado pelos responsáveis ou quando após avaliação técnica dos órgãos responsáveis (MINEROPAR) descartar o risco;
- Quando a ocorrência de chuvas, vendavais e tempestades que geraram pessoas desabrigadas e /ou desalojadas tenham cessado e as pessoas já tiverem sido retornadas para as suas residências;

7.2. Autoridade para desmobilização

O Plano de Contingência poderá ser desmobilizado pelas seguintes autoridades:

Coordenador Operacional			
Responsável: Fabiana de Moura e Costa		Função: Coordenador Municipal de Defesa Civil	
Telefones de acionamento			
Celular: (41) 98443-1671	Fixo residencial: (41) 3662-1222	Fixo comercial: (41) 3662-1222	Outro: (41) 98785-0578
Coordenadores Substitutos			
Responsável: Bruno Lovato		Função: Secretario	
Telefones de acionamento			
Celular: (41) 99502-4520	Fixo residencial: (41) 3662-1222	Fixo comercial: (41) 3662-1222	Outro:
Responsável: Edson Cordeiro do Nascimento		Função: Prefeito Municipal	
Telefones de acionamento			
Celular: (41) 98451-9119	Fixo residencial: (41) 3662-1222	Fixo comercial: (41) 3662-1222	Outro:

7.3. Procedimentos para desmobilização

Após a decisão formal de desmobilizar o Plano de Contingência, as seguintes medidas serão desencadeadas:

- Os órgãos mobilizados ativarão os protocolos internos definidos de acordo com o nível da desmobilização (total ou retorno a uma situação anterior)

8. AÇÕES OPERACIONAIS

8.1. Monitoramento

O monitoramento é o gatilho para o início de qualquer ação prévia quando se refere a desastres. Isto demonstra a sua importância para que o município consiga antever as suas ações e consequentemente salve mais vidas quando for preciso.

Para este Plano, dentro do cadastro de ações operacionais há um espaço voltado para o monitoramento, onde foram abordados os diferentes meios como monitoramento de rios, encostas, estações pluviométricas e estações meteorológicas.

Para isso é importante que o município referencie um responsável por estas coletas de dados através das estações de monitoramento, criando uma rotina de verificações e leituras dos instrumentos, e que este responsável esteja integrado com o sistema municipal de Defesa Civil.

IMPORTANTE: Vale ressaltar que quanto mais meios de monitoramento estiverem acionados em seu município, mais segura será a sua rede de proteção à população.

Responsáveis pelo monitoramento/atenção/alerta					
Responsável	Função	Tel. acion.	Celular	Tel. resid	Tel. com
Dariu Obladen	Diretor do Meio Ambiente	(41) 3662-1728	(41) 99760-2328		(41) 3662-1728
Rios: sim Morros: sim Réguas de Rios: não Meteorológico: não Estações Pluviométricas: não					
Rios monitorados no município					
Nome do rio	Nível de atenção		Nível de alerta		
Rio Ponta Grossa	12 metros		08 metros		
Rio Ribeira	200 metros		150 metros		
Rio Quebrada Funda	5 metros		4 metros		
Ações de Monitoramento					
Ação/Recurso	Quantidade				
Quantidade de estações pluviométricas no município	01				
Número de vezes por semana em que há monitoramento das encostas	03				
Quantidade de réguas instaladas em rios	01				
Número de vezes por semana em que há monitoramento dos rios	03				
Quantidade de estações meteorológicas	01				

8.2. Prioridades na gestão da ocorrência

1º Preservação e socorro a vida

2º Estabilização da situação crítica

3º Proteção a propriedade e meio ambiente

Importante: Em um desastre é considerável o esforço em tentar manter as pessoas em suas casas sempre que for possível, pois o fato delas irem para abrigos aumenta o tempo de volta da normalidade.

9. AÇÕES DE RESPOSTA

As ações de resposta serão desenvolvidas pelas instituições abaixo relacionadas, com os respectivos responsáveis e telefones de acionamento. Para cada situação que o cenário da ocorrência apresentar, na questão da resposta, é necessário correlacionar um órgão presente no município como responsável

Socorro				
Coordenador:	Instituição:	Nome:	Tel. fixo:	Celular:
Salvamento	corpo de bombeiro	2º Sargento Júlio Cesar Ildebrando	(41) 3333-3333	(41) 99910-8353
At. Pré-Hospitalar	corpo de bombeiro	SIATE	(41) 3333-3333	(41) 99999-9999
Busca	corpo de bombeiro	GOST	(41) 3333-3333	(41) 99999-9999
Evacuação	corpo de bombeiro	CBMPR	(41) 3333-3333	(41) 99999-9999
Assistência às vítimas				
Coordenador:	Instituição:	Nome:	Tel. fixo:	Celular:
Cadastro	Secretaria de Assistencia Social	Josemara da Guia de Araujo	(41) 3662-1473	(41) 98424-3898
Abrigamento	Secretaria de Assistencia Social	Josemara da Guia de Araujo	(41) 3662-1473	(41) 98424-3898
Doações	Secretaria de Assistencia Social	Josemara da Guia de Araujo	(41) 3662-1473	(41) 98424-3898
At. Médico Hospitalar	Secretario de Saúde	Alcicleia da Guia Jaquetti	(41) 3662-1353	(41) 98501-1867
Manejo de Mortos	Bombeiro Comunitario	Rangel Campos de Souza	(41) 3652-7683	(41) 99960-1803
At. Grupos especiais	Secretaria de Saude	Alcicleia da Guia Jaquetti	(41) 3662-1353	(41) 98501-1867
Reabilitação de cenários				
Coordenador:	Instituição:	Nome:	Tel. fixo:	Celular:
Avaliação de Danos	Comdec	Fabiana de Moura e Costa	(41) 3662-1859	(41) 98443-1671
Decretação SE/ECP	Prefeitura Municipal	Edson Cordeiro do Nascimento	(41) 3662-1876	(41) 98451-9119
Rec. Infraestrutura	Secretaria de Planejamento	João Roberto Lins	(41) 3662-1775	(41) 99165-9223
Serviços Essenciais	Secretaria de Obras	Manoel Gonçalves dos Santos	(41) 3662-1859	(41) 9912-0643
Segurança Pública	Polícia Militar	Sargento Abraão Fernandes	(41) 3662-1100	(41) 99989-8314
Informações Públicas	Secretaria Municipal de Governo	Bruno Henrique Lovato	(41) 3662-1222	(41) 99502-4520

10. INSTALAÇÃO DO SISTEMA DE COMANDO DE INCIDENTES

O SCI é uma ferramenta de gerenciamento de incidentes padronizada, para todos os tipos de sinistros e eventos, que permitindo aos seus usuários adaptar uma estrutura organizacional integrada para suprir as complexidades e demandas de incidentes únicos ou múltiplos, independente das barreiras jurisdicionais.

A correta utilização do Sistema de Comando de Incidentes permite que sejam atingidos três objetivos principais durante o atendimento de um incidente:

- A segurança dos respondedores do incidente, bem como o de todas as pessoas envolvidas ou atingidas pelo evento;
- O cumprimento dos objetivos táticos definidos para o desenvolvimento das ações relacionadas ao incidente;
- O uso eficiente dos recursos disponibilizados;

A flexibilidade inerente à ferramenta faz com que ela possa expandir ou contrair para atingir as diferentes necessidades impostas pelo evento durante o atendimento. Essa flexibilidade torna o método de gerenciamento efetivo para qualquer situação, complexa ou simples, tanto do ponto de vista do custo operacional quanto do ponto de vista da eficiência da abordagem gerencial.

Sendo utilizado de forma correta e respeitando-se os princípios adotados para a ferramenta, o SCI deve atingir as finalidades e os benefícios para os quais o sistema foi desenvolvido:

- Atender as necessidades dos incidentes, independente do seu tipo ou magnitude;
- Permitir que o pessoal empregado no evento, proveniente de uma variada gama de agências, organizações e instituições, possam ser integrados rapidamente e com eficiência a uma estrutura de gerenciamento padronizada;
- Prover suporte administrativo e logístico ao pessoal da área operacional;
- Ser efetivo, do ponto de vista do custo e do emprego dos recursos, evitando-se a sobreposição de esforços;

Segue abaixo a estrutura envolvendo os atores municipais para a concepção do SCI, importante ressaltar que cada pessoa definida para uma função tenha conhecimento de suas ações e principalmente conhecimento da ferramenta como um todo:

Comando				
Instituição: Prefeitura Municipal	Cargo: Prefeito	Nome: Edson Cordeiro do Nascimento	Telefone: (41) 3662-1222	
Instituição: Secretaria de Governo	Cargo: Secretario Municipal	Nome: Bruno Henrique Lovato	Telefone: (41) 99502-4520	
Instituição: Secretaria de Saude	Cargo: Secretario Municipal	Nome: Alcicleia da Guia Jaquetti	Telefone: (41) 98501-1867	
Instituição: Secretaria de Assistência Social	Cargo: Secretaria Municipal	Nome: Josemara da Guia de Araujo	Telefone: (41) 98424-3898	
Staff de Comando				
Coordenador:	Instituição:	Nome:	Tel. fixo:	Celular:
Ligação	Secretaria de governo	Bruno Henrique Lovato	(41) 3662-1222	(41) 99502-4520
Segurança	Secretaria de Assistencia Social	Josemara da Guia de Araujo	(41) 3662-1473	(41) 98424-3898
Informações ao Público	Departamento de Imprensa	Beatriz do Amaral	(41) 3662-1222	(41) 99864-1944
Seções Principais				
Coordenador:	Instituição:	Nome:	Tel. fixo:	Celular:
Planejamento	Secretario de Planejamento	João Roberto Lins	(41) 3662-1222	(41) 9165-9223
Operações	COMDEC	Fabiana de Moura e Costa	(41) 3662-1222	(41) 98443-1671
Logística	Secretaria de Transporte	Manoel Gonçalves dos Santos	(41) 3662-1859	(41) 99912-0643
Finanças	Secretario Finanças	Jose Sergio de Faria	(41) 3662-1222	(41) 99909-9740
Planejamento				
Coordenador:	Instituição:	Nome:	Tel. fixo:	Celular:
Unidade Situação	Secretaria de Governo	Bruno Henrique Lovato	(41) 3662-1222	(41) 99502-4520
Unidade Recursos	Secretaria de Finanças	Jose Sergio de Farias	(41) 3662-1222	(41) 99909-9740
Documentação	Juridico	Fernando Von Der Osten	(41) 3662-1876	(41) 98485-0393
Especialistas	COMDEC	Fabiana de Moura e Costa	(41) 3662-1222	(41) 98443-1671
Operações				
Coordenador:	Instituição:	Nome:	Tel. fixo:	Celular:
Área de Espera	Bombeiro Comunitario RBS	Diego Agner de Barros	(41) 3973-8067	(41) 99940-7079
Operações Aéreas	Bombeiro Comunitario RBS	Claudemir Jose Rosenes	(41) 3652-7683	(41) 99990-9603
Sub. Socorro	Bombeiro Comunitario RBS	Julio Cezar Ribeiro	(41) 3652-7683	(41) 99762-2628
Sub. Assistência	Bombeiro Comunitario RBS	Rogélio José de Lara	(41) 3652-7683	(41) 99613-2861
Sub. Reabilitação	Bombeiro Comunitario RBS	Eduardo José Bomfim	(41) 3652-7683	(41) 99549-8327
Sub. Decretação	Bombeiro Comunitario RBS	Geferson Jorge Veloso dos Santos	(41) 3652-7683	(41) 99636-4400
Logística				
Coordenador:	Instituição:	Nome:	Tel. fixo:	Celular:
Unidade Suprimentos	Secretaria de Assistencia Social	Josemara da Guia de Araujo	(41) 3662-1473	(41) 98424-3898
Unidade Instalações	Secretario de Saúde	Alcicleia da Guia Jaquetti	(41) 3662-1353	(41) 98501-1867
Unidade Apoio Op.	Bombeiro comunitario	Claudemir Jose Rosenes	(41) 3652-7683	(41) 9990-9603
Unidade Alimentação	Secretaria de Assistencia Social	Josemara da Guia de Araujo	(41) 3662-1473	(41) 98424-3898
Unidade Médica	Secretario de Saúde	Alcicleia da Guia Jaquetti	(41) 3662-1353	(41) 98501-1867
Unidade Comunicação	Secretaria de Imprensa	Beatriz do Amaral	(41) 3662-1775	(41) 99864-1944
Finanças				
Coordenador:	Instituição:	Nome:	Tel. fixo:	Celular:
Unidade Emp. Recursos	Recursos Humanos	André Luiz Gustavo Andolfato	(41) 3662-1222	(41) 99527-9609
Unidade Compras	Compras e Licitação	Rodrigo Navarete	(41) 3662-1222	(41) 99903-4340
Unidade Custos	Secretaria de Finanças	Jose Sergio de Farias	(41) 3662-1222	(41) 99909-9740

10.1. Organograma do SCI

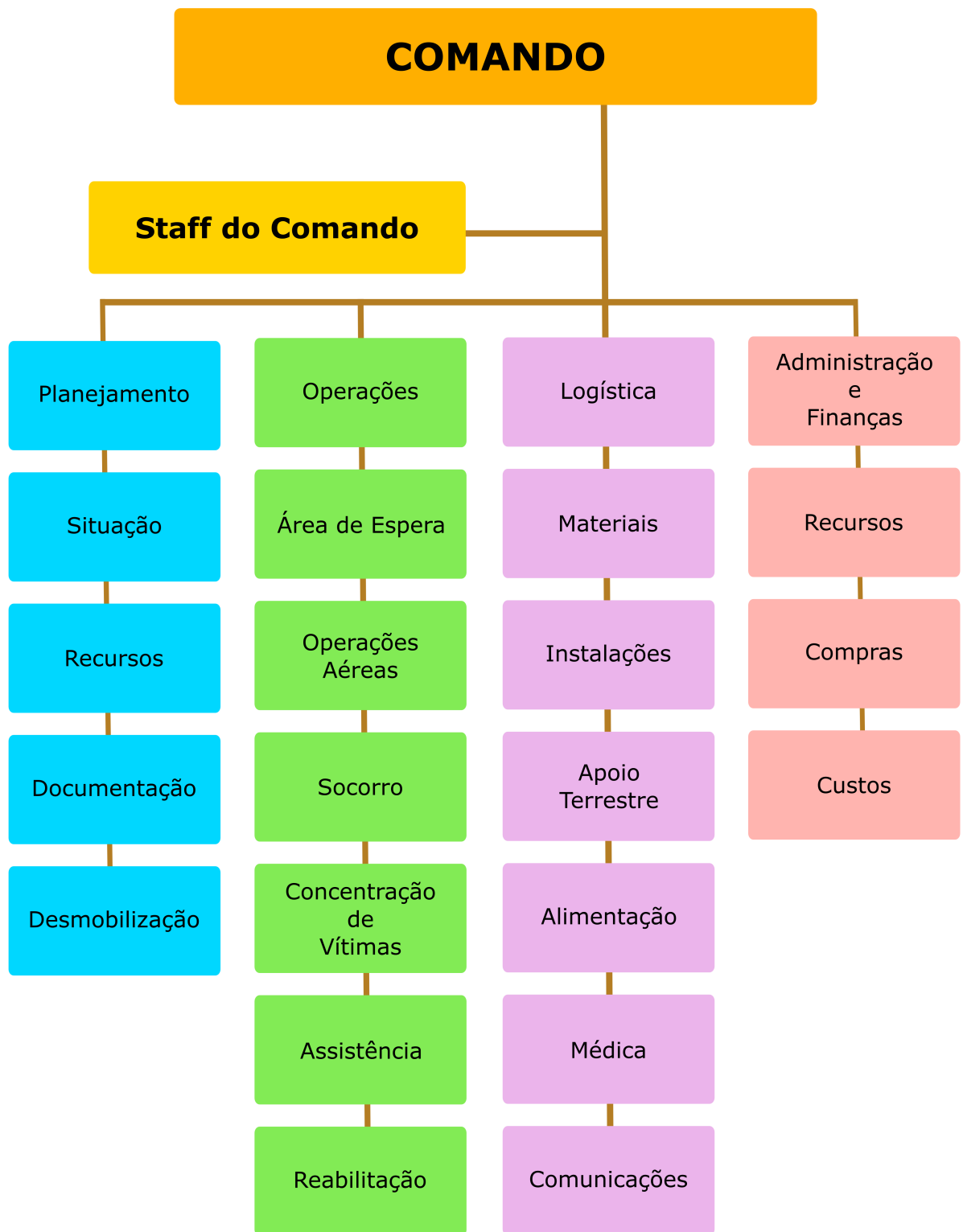

11. Atribuições Gerais

São responsabilidades gerais dos órgãos envolvidos no Plano de Contingência de Proteção e Defesa Civil:

- Manter um plano de chamada atualizado do pessoal do seu órgão com responsabilidade pela implementação do plano;
- Desenvolver e manter atualizados os procedimentos operacionais padronizados necessários para a participação do seu órgão na implementação do plano;
- Preparar e implementar os convênios e termos de cooperação necessários para a participação do seu órgão na implementação do plano;
- Identificar e suprir as necessidades de comunicação para a realização das tarefas atribuídas ao seu órgão na implementação do plano;
- Identificar fontes de equipamento e recursos adicionais para a realização das tarefas atribuídas ao seu órgão na implementação do plano;
- Prover meios para a garantia da continuidade das operações do seu órgão, incluindo o revezamento dos responsáveis por posições chave;
- Identificar e prover medidas de segurança para as pessoas designadas para a realização das tarefas atribuídas ao seu órgão na implementação do plano;
- Certificar-se que todos os que precisam estar disponíveis ou desencadear ações neste plano saibam disso inclusive como e quando fazerem. Isso vale para as pessoas e para as instituições;

É preciso lembrar que este plano poderá vir a ser executado em conjunto com órgãos de apoio que possuem os seus próprios planos, portanto esta verificação de compatibilidade e alinhamento deve ser realizada na concepção do plano e em suas revisões.